

LYSTFISKER

SØNDERJYSK SPORTSFISKERFORENING



Sønderjysk
SportsfiskerForening

60

www.sydfisk.dk

Entreprenørfirmaet *Otto Christensen A/S*



Stensbækvej 16 · Arnum · 6510 Gram · Tlf.: 7482 6490 · Fax: 7482 6598
Mail: oc@ottochristensen.dk · www.ottochristensen.dk

GAMMELBRO CAMPING

SINCE 1958 · ÅRØSUND



⚠ TRÆNGER DU TIL AKTIV FERIE?

⚠ LILLEBÆLT LIGE FOR DØREN



TLF. 74 58 41 70
WWW.GAMMELBRO.DK

SVØMMEHAL
STOR LEGE-
PLADS

ALLETIDERS
HYTTE-
FERIE

LYSTFISKER

SØNDERJYSK SPORTSFISKERFORENING



Nr. 60 · 15. årgang November 2020

Udgives 4 gange årligt:
Medio februar, maj, august og november.

Redaktion

Niels Ole Kjær 29 62 29 79
Mail: laksefiskeren70@gmail.com

Foreningens bestyrelse

Preben Nielsen 74 61 80 70
22 31 24 31

Peter Krüger 74 53 39 43
21 20 16 12

Kaj Olesen 74 52 81 53
29 70 81 53

Allan Kjærgaard 23 73 10 93

Martin Skov 74 82 22 10

Michael Røge 60 48 96 62

Lars Røge 25 36 71 51

Forside

Venter på hug i smukke omgivelser ved Vedsted sø

Billede

Lars Ø. Jensen

FORMANDEN HAR ORDET

Så er dette år ved at rinde ud, et år som vil blive husket for den alt overskyggende Covid-19, som har sat sit præg på alt og begrænset vores muligheder for at dyrke det fællesskab, foreninger af en hver slags kan give.

Hvad angår Sønderjysk Sportsfiskerforening som er din og min forening, så er vi blevet ramt og begrænset, hvad angår samlinger til møder og klubaftener. Men til gengæld har mange fået øje på lystfiskeriet som en fælles aktivitet, der har kunnet samle familier og andre. Vi har mærket en øget interesse for lystfiskeri og der har været mange forbi vores Put and Take sø og andre vande. Vi har også fået en del nye medlemmer.

Sønderjysk Sportsfiskerforening er blevet holdeplads for Fiskeekspressen – Fiskeri for alle. Så har du som skolelærer eller forældre til et skolebarn et klassearrangement eller holder I en gadefest eller firmatur og mangler fiskegrej til flere af deltagerne, kan du rette henvendelse til os og låne traileren »Fiskeekspressen« med alt grej.

Laksefangsterne i år har sat ny rekord. I alt er der fanget 761 laks og hjemtaget 109 laks ud af 195 eller 56% hjemtaget af laksekvoten, som Ribe Å Systemet havde fået kvote på i 2020. Det sender igen i år et uigenkaldelig signal til Naturstyrelsen og Esbjerg Kommune om, at opgangsforholdene omkring Ribe By ikke er optimale når Vester Å Konsortiet har hjemtaget 24 ud af de 109 laks og de i Vesteråen af åens totale fangst af laks i hele Ribe Å Systemet på 761 laks, kan fange 457 laks, det svarer til ca. 60% af alle fangsterne i 2020.

Det bør give stof til eftertanke ved Naturstyrelsen og Esbjerg Kommune. Samarbejdsudvalget arbejder på at forbedre forholdene, vi håber meget, det lykkes med tiden.

De østvendte vandløb lukkede for fiskeri den 15. november, så nu skal der findes alternative steder at fiske. Heldigvis er der muligheder for fint geddefiskeri i vores søer; både Haderslev Dam og Slivsø byder på spændende fisker efter sømkasser, så fat fiskestangen og kom ud og prøv lykken. Husk der er åbent for medlemsfiskeri i Dyringkær Put and Take i perioden fra 1. november til der åbnes for kortsalg igen til foråret den 1. marts.

Klubaftenerne er desværre aflyst foreløbig til efter nytår, så må vi se om Covid-19 igen tillader, at der bliver afholdt almindelige klubaftener. Når det igen kan lade sig gøre vil vi sende info over vores medlemssystem og hjemmesiden.

Knæk og Bræk
Preben Nielsen
Formand

Gengivelse tilladt med kildeangivelse

SPAR

HOPTRUP

Hoptrup Hovedgade 53
6100 Haderslev
Tlf. 74 57 52 04

SPORTSPRÆMIER · BRANDVÆSEN GAVER · GAVEARTIKLER · GRAVERING



WARNCKE SPORTSPRÆMIER

v/Gunnar Toft

Aarø Sundvej 60 · 6100 Haderslev · Tlf 74 52 27 14 · Fax 74 53 27 18
info@warnckesport.dk · www.warnckesport.dk

Hotel Vojens

- Helaftensarrangementer fra kr. 498,-
- Kursus- og konference faciliteter
- À la carte restaurant
- 3-stjernede hotelværelser

Nørregade 2A | 6500 Vojens | Tlf. 74 54 13 31 | hotel@hotel-vojen.dk | www.hotel-vojen.dk

STYDING VVS

Kvalitet og tryghed!
Tingvejen 30N, 6500 Vojens

vvscomfort

... dit lokale bad- og energicenter

Tlf: 74 50 73 07
www.stydingvvs.dk

Åbningstider i Bad og Energiudstillingen:
mandag - torsdag.... 13.00 til 16.00
fredag..... 8.00 til 12.00
Eller efter aftale.

Fiskeekspressen

Sønderjysk Sportsfiskerforening er blevet holdeplads for »Fiskeekspressen – Fiskeri for alle«. Hvis I har et klassearrangement, holder gadefest eller firmatur og mangler fiskegrej til flere af deltagerne, kan I rette henvendelse til os og låne traileren med alt grejet.

Danmarks kyster, moler, åer og søer byder på fantastiske fiskeoplevelser for store og små. Med Fiskeekspressen kan I komme godt i gang med at fiske, uanset om I vil fiske makreller på molen, ørred på kysten eller skaller i søen. Fiskeekspressen er et landsdækkende tilbud om udlån af grej til familier, foreninger, skoler, dagtilbud og andre grupper, der vil ud at fiske. Du kan besøge Fiskeekspressen, når den holder ved dit lokale fiskevand, og du kan selv låne en trailer til et fiskearrangement for grupper. Fiskeekspressens 10 trailere har hjemsted i alle dele af landet. »Fiskeekspressen – lystfiskeri for alle« er et 3-årigt forsøgsprojekt, der indgår i Regeringens sommerferiepakke 'Som-

mer i Danmark' under initiativet 'Bedre muligheder for lystfiskeri'.

Formålet er at undersøge, om muligheden for at låne gratis udstyr – og få hjælp til at fiske – kan få flere til at blive lystfiskere. Projektet er finansieret af Miljø- og Fødevareministeriets naturmålsmidler. Danmarks Sportsfiskerforbund og lokale sportsfiskerforeninger står for driften af Fiskeekspressen.



Sæsonpremiere i Hoptrup Å og Slivsø

Sønderjysk Sportsfiskerforening starter den nye sæson med premieredagen i Hoptrup Å søndag den 17. januar 2021. Der går det løs for medlemmer af Sønderjysk Sportsfiskerforening, og der er gode chancer for at få en regnbueørred på krogen, men der kan også være blanke havørreder eller en stor gedde

i Slivsø. Der kan fiskes med orm, blink eller spinner. Sæsonpremieren starter med morgenkaffe kl. 8.00 i Modelflyverklubbens klubhus, som foreningen igen i år har fået lov at låne. Her går snakken villigt indtil solen står op og fiskeriet kan starte. Kl. 14.00 er der kaffe og hjemmebagt kage til dem, der har lyst.

Udsætning af lakseyngel oktober 2020

Den 10. oktober 2020 er der udsat 30.000 stk. ½-års laks i Ribe Å System,

med en gennemsnitsvægt på 4,0 gram pr. stk. hvilket svarer til ca. 120 kg fisk.

Vigtig info!!

I Sønderjysk Sportsfiskerforening har vi været heldige med, at få ret mange nye medlemmer i løbet af de sidste par måneder, hvilket vi er meget glade for. Dog er der åbenbart desværre forskellige opfattelser af, hvad tilbuddet om gratis fiskeri resten af 2020 og hele 2021 dækker over.

Nye medlemmer betaler kontingent for 2021 og kan fiske resten af 2020 uden kontingent (den del er gratis). Derudover betales ALTID halv pris for fiskeri i Dyringkær Put and Take (fra 1. marts til 1. november).

Ved fiskeri i Dyringkær put and take sø, skal der, som det er beskrevet i reglerne på hjemmesiden, betales for fi-

skeri som alle andre, der fisker i søen i perioden fra 1. marts til udgangen af oktober måned. **Medlemmer fisker dog til halv pris!**

Tekst hentet fra hjemmesiden:
Fiskeperiode: Søen er åben som P&T sø det meste af året, men fra 1. november til 1. marts er det kun foreningens medlemmer, der må bruge søen. Fiskeriet ER GRATIS I DENNE PERIODE (og kun i denne periode/red.).

Venligst overhold gældende regler!

Med venlig hilsen
Preben Nielsen, Formand

Ny hjemmeside på vej på sydfisk.dk

Med udgangen af oktober måned vil sydfisk.dk blive lavet om. Det bliver bl.a. lettere at finde fiskevand og komme direkte ind og se de forskellige fiskevande. Der vil blive et direkte link så man kan indberette sin fangst fra åerne til www.ribeaasystemet.dk

Du kan bl.a. også se:

- Status for laksekvote
 - Vandstand og temperatur i åen
 - Nyt fra Forbundet
 - Nyt fra DTU
- og meget mere ...



Kontingentsatser 2021

Som det fremgår af nedenstående så har Sønderjysk Sportsfiskerforening følgende kontingenttyper. Det betyder, at alle nuværende medlemmer fortsætter på deres nuværende kontingenttype. Såfremt du ønsker at ændre din kontingenttype, skal du sende en mail til: preben.n@stofanet.dk med oplysning om din nuværende kontingenttype, og hvilken type du vil ændres til. Alternativt kan du ringe på 30851101.

Priser på kontingent 2021

Junior	Ikke fyldt 18 år	Kr. 250,00
Ungdom	18 til 25 år	Kr. 550,00
Senior	26 år og op	Kr. 750,00
Familie 2	En senior og alle hjemmeboende børn under 18 år på adressen	Kr. 850,00
Familie 1	Alle hjemmeboende på adressen	Kr. 1.000,00
Passiv A	Kun foreningsblad – intet fiskeri	Kr. 120,00
Passiv B	Medlem af DSF, foreningsblad samt Put & Take	Kr. 500,00

Generalforsamling onsdag den 17. marts 2021 kl. 19.30

Der afholdes generalforsamling i Æ Fiskehus, Råstedhøjvej 10, 6510 Gram.

I henhold til vedtægterne § 6.4. Ordinære generalforsamlinger indkaldes via foreningens hjemmeside med mindst 14 dages varsel og pr. mail til dem, der har oplyst mailadresse til Danmarks Sportsfiskerforbunds medlemsregister.

Forslag, der ønskes behandlet på generalforsamlingen, skal sendes til et bestyrelsesmedlem senest den 15. januar 2021.

Bestyrelsen

Formandens beretning 2019/2020

Velkommen til den 15. ordinære generalforsamling i Sønderjysk Sportsfiskerforening. Vi skal se tilbage på året, der er gået, siden sidste generalforsamling i marts 2019. Sådan ville jeg normalt starte indledningen til årets generalforsamling, men i år kom der en ny spiller på banen som har ændret hverdagen for alle i Danmark og resten af verden, nemlig Covid-19. Det er baggrunden for, at vi først nu afholder årets generalforsamling den 26. august 2020. Dagsordenen til generalforsamlingen er den samme som i marts 2020. Håber at I deltagere – trods det at vi skriver august, vil bidrage konstruktivt så vi kan få en god generalforsamling.

Danmarks Sportsfiskerforbund

Det var med stor sorg, da underretningen kom om, at Forbundsformand Verner W. Hansen er afgået ved døden fredag den 7. februar i en alder af 71 år. Verner har været formand for Danmarks Sportsfiskerforbund siden 2004.

Han har været en dedikeret formand og arbejdet for forbundets bedste i alle årene. Både i og uden for lystfiskerkredse har Verner været vellidt og respekteret. Han vil blive savnet.

Som formand for Danmarks Sportsfiskerforbund igennem 16 år satte Verner W. Hansen præg på den aktuelle natur- og miljødebat i Danmark. Igennem sine 16 år som formand formåede Verner samtidig at udvikle Danmarks Sportsfiskerforbund til at være en moderne natur- og miljøorganisation med fokus på et bæredygtigt lystfiskeri.

Der skal på den kommende kongres lørdag den 19. september vælges en ny formand for Danmarks Sportsfiskerforbund. Der er kommet 2 kandidater

på banen, der gerne vil være den nye formand. Det er Preben Thomsen 60 år som bor i Sønderborg og Torben Kaas 54 år som bor i Kokkedal. Det bliver spændende at deltage i kongressen og se hvem der bliver den nye formand i Danmarks Sportsfiskerforbund.

Der er løbende behov for tilpasning af kontoret i Bredsten, medlemstallet er ikke stabilt og gør det svært at ligge budget. Når kongressen er overstået og den nye formand valgt, kan der sættes nye mål for Danmarks Sportsfiskerforbunds fremtid.

Skarv 77+2

Sidste år forsøgte vi at gøre noget ved de mange skarver langs vores vandløb. Der skal være plads til alle naturligt hjemmehørende arter. Det gælder også skarv men i en meget menneskepåvirket natur, vil der imidlertid opstå ubalancer, så arter indbyrdes kan true hinandens eksistens. Det skyldes ikke mindst, at skarverne igennem de senere år i stigende grad søger deres føde i vandløb og søer. Skarvens negative påvirkning på fisk i ferskvandsområder, men også i fjordene og i de indre farvande, skal derfor begrænses. Hvis ikke det sker, vil det ikke være muligt at genskabe selvreproducerende bestande af vilde fisk i de danske vandløb, søer og marine områder til stor skade for såvel den biologiske mangfoldighed som det rekreative fiskeri.

Vi søgte og fik reguleringstilladelse til at skyde skarv ved Hoptrup Å og Slivsø og har gode jægere, som vi har aftaler med disse steder. Gels Å Sammenlutningen søgte og fik også tilladelse til at regulere skarv. Der er indgået en aftale med lodsejerne om fælles front

mod skarven langs Gels Å. Sønderjysk Sportsfiskerforening har indgået en lignende aftale med lodsejerne ved Jels Å og Nørre Å i 2019/2020.

Gram Å og Flads Å

Der er ikke de store ting at berette om ved Gram Å og Flads Å ud over, at vi var ved at miste et stykke å-bred på nordsiden af Gram Å, men har været heldige at få lov at fortsætte fiskeriet.

Signalkrebsene i Flads Å og Gram Å har bredt sig op igennem å-systemet til Jels Å og Nørreå. Signalkrebsene er med sikkerhed på den anden side af Slevad Bro.

Signalkrebs anses for at være en invasiv art i Danmark og ønskes bekæmpet. Vi udfærdigede i 2016/2017 regler for krebsfiskeri i Gram Å, Flads Å, Jels Å og Nørreå. Der er en øget interesse for signalkrebsfiskeriet, og der har været en del henvendelser fra folk, som gerne vil ud og fange krebs. Der er flere, som har købt et medlemskab efter at have prøvet krebsfiskeriet. Det er nok også det eneste positive, der kan siges om signalkrebs.

Samarbejdsudvalg for Ribe Å Systemet

Laksesæsonen i 2019 startede stille og roligt, men som de andre år, var der perioder med meget lidt nedbør, laksestop pga. høje vandtemperaturer, vores laksekvoter blev ikke opfisket i årets løb. Faktisk var der ved sæsonens afslutning stadig små laks tilbage på Sønderjysk Sportsfiskerforenings kvote. Det på trods, endte sæsonen med ganske pæne fangster til foreningens medlemmer.

SU har samlet materialet og udarbejdet oversigt over indsats steder/områder og udarbejdet en prioriteringsliste/forslag for indsats rækkefølge. SU er

klar til at hjælpe med lodsejerkontakter mm. i forbindelse med de enkelte projekter. Efter at have modtaget ovenstående materiale fra kommunerne, er der nedsat nogle grupper bestående af medlemmer fra foreningerne, som har fået hver deres vandløb, som de skal gennemgå. Det går som sædvanlig meget langsomt med at få tilladelse til at udføre nogle af de restaureringsprojekter, vi har foreslået.

El-fiskeri 2019 i Ribe Å Systemet

Samarbejdsudvalget for Ribe Å Systemet fiskede som planlagt efter moderfisk lørdag den 7. december. El-fiskeriet startede, hvor Gels Å krydser hovedvej 24 og sluttede ved Staunagerbro. Vejret var rigtig fint og der var mange laks. Da man nåede ud til Amerikaneren, vest for Poulsens plads, var der fanget det antal moderfisk, der skal bruges til dette års strygning. Derfor blev det ikke nødvendigt at el-fiske den 8. december.

Der blev fanget 47 hunfisk, heri blandt nogle rigtig store. Af hanfisk blev der fanget 51, hvor den største var på hele 123 cm. Der blev set 10 snæbler, her iblandt nogle store hunner. Ligeledes blev der også set havørreder.

I år blev der kun fisket med en elektrodofører midt i båden og med en netmand på hver side af elektrodoføreren. Dette var et forsøg på at begrænse antallet af Honda-skader på de laks, DCV modtager, samt på de laks der bliver tilbage i åen for at gyde naturligt. Vi elfiskede i samarbejde med Naturstyrelsen v. Michael Deacon, der registrerede de snæbler, vi fik opfisket.

Udsætning af laks

Status for lakseudsætninger i 2019 i Ribe Å: Der er udsat 30.000 stk. ½-års laks og 20.000 stk. 1-års laks. De udsatte

laks er omfattet af mærkningsprogrammet, som har til formål at dokumentere effekten af udsætninger herunder estimere andelen af lakseopgang, der er baseret på hhv. udsætnings- og naturligt producerede laks. Mærkningen af ½-års og 1-års fisk består af en fedtfinne klipning. Det er planen fremadrettet at forsatte mærkningen.

Det forventes at kunne opfylde fiskeplejens udsætningsplan for laks i 2020. 30.000 stk. ½-års laks og 20.000 stk. 1-års laks i 2020. Udsætning af ½-års laks sker den 4. april 2020 og 20.000 stk. 1-års laks den 10. oktober 2020.

Slivsøen

Slivsøen er fortsætter med at udvikle sig til et attraktivt fiskevand. Der fanges pæne fisk, der er en rigtig fin bestand af både aborrer og gedder. Der er også fanget havørreder. Det er stadig muligt gratis at låne en båd ved Slivsø både- laug, vi skal bare vise vores medlemskort for at kunne låne en båd. Vi har i 2019 øget opsyns kontrollen ved Slivsøen, og Fiskeridirektoratet lægger også

vejen forbi, når de er i området. Men der er stadig nogle, som fisker ulovligt ved søen. Vi skal desuden genforhandle vores fiskekontakt ved Hoptrup Å i løbet af efteråret 2020.

Haderslev Dam

Bådpladsen ved Haderslev dam. De nye viceværter som har overtaget tilsyn med pladsen i 2019 er kommet godt i gang og det ser pænt ud på bådpladsen. Vi har fået lavet et nyt nøglesystem med en kodeboks, som de, der har købt fiskekort inkl. bådleje kan få udleveret – det samme gør sig gældende for medlemmer som ønsker at benytte båden.

Dyringkær Put and Take

Haderslev Kommune har givet lov til opførelse af et Vikingecenter i Dyringkærområdet, men folkene bag har endnu ikke fået samlet midler nok til at kunne sætte projektet i gang. På sigt kan det måske kaste et samarbejde af sig og hvem ved, måske være en fordel Sønderjysk Sportsfiskerforening. Dyringkær Put and Take gruppen har igen i år ydet

en stor arbejdsindsats ved søen og bidraget betragtelig til foreningens overskud.

Junior aktiviteter

Den 19. maj 2019 afholdt Sønderjysk Sportsfiskerforening Lystfiskeriets Dag ved foreningens egen sø, Dyringkær Put & Take sø, lidt uden for Haderslev. I løbet af dagen var der mange håbefulde lystfiskere forbi for at fiske i søen, og de havde en fantastisk dag. Deltagere i alle aldre fiskede på livet løs og mange prøvede at fange fisk. Det flotte vejr var også med til at gøre dagen til en god oplevelse. Der var præmie til alle børn i form af endegrej til at fiske med og til afslutning hjemmebag ved klubhuset.

Nørreåen fra Slevad bro til Vrå bro

Forundersøgelse af vådområdeprojekt ved Nørreåen fra Slevad bro til Vrå bro. Vejen og Haderslev kommuner gennemførte i 2019 en forundersøgelse, som skal kortlægge mulighederne for at etablere et vådområdeprojekt. Projektområdet er på ca. 200 ha. Formålet med vådområdeordningen er, at genskabe naturlige vandforhold og derved mindske udledningen af kvælstof til Vadehavet. Forundersøgelsen gennemføres i samarbejde med en ekstern rådgiver, og består af en teknisk- og en ejendoms mæssig forundersøgelse.

Den tekniske forundersøgelse skal beskrive de eksisterende forhold, opstille scenarier for etablering af mere naturlig hydrologi og udtagning/ekstensivering af landbrugsdriften, samt give et overslag over anlægsomkostningerne. Den ejendoms mæssige forundersøgelse skal beskrive de nuværende ejendoms mæssige forhold og afklare lodsejernes indstilling til projektets gen-

nemførelse. Forundersøgelse og evt. realisering af projektet gennemføres med tilskud fra EU's Landdistriktsprogram og Miljø- og Fødevareministeriet. Herefter skal der udarbejdes projektforslag, som så skal godkendes og der skal samles opbakning ved alle lodsejere om tilsagn om at afgive deres jord/engarealer til projektet. Der skal genforhandles kontrakt med Bredejerforeningen Nørreå på strækningen fra Slevadbro og nedstrøms i 2019/20.

Hjemmeside

Der arbejdes løbende på hjemmesiden sydfisk.dk, og vi prøver hele tiden at udvikle den, så form, udseende og indholdet er let læselig. Det er muligt at købe fiskekort direkte på hjemmesiden, og en god fiskehistorie vil vi også gerne have.

Det er også på vores hjemmeside vores fiskeregler med mere skal findes, det er vigtigt at I med mellemrum, specielt ved sæsonstart lige tjekker om der er kommet nye regler eller andet I skal være opmærksomme på.

Vores hjemmeside er nu kommet over på en ny platform via Danmarks Sportsfiskerforbund. Det betyder, vi har fået en hjemmeside med et nyt udseende og nye muligheder som vi pt. arbejder med. Vi har i 2019 gennemgået vores fiskeregler og tekst. Vi har startet vores kortmateriale og regner med at få det fornyet i løbet af 2020.

Lystfisker

Sønderjysk Sportsfiskerforenings medlemsblad styres med sikker hånd af vores redaktør Niels Ole Kjær, som nu har stået for at udgive bladet de sidste par år. Bestyrelsen er meget glade for det flotte stykke arbejde, Niels Ole gør. Der bliver over mailsystemet sendt besked ud, når den nye udgave af bladet er klar



på hjemmesiden. Vi vil meget gerne have flere bidrag fra jer medlemmer om jeres oplevelser, når I er ude at fiske eller har andre oplevelser ved vores fiskevande – det gør bladet mere spændende at læse.

Medlemstal

Vi endte i 2019 med 678 medlemmer, mod 677 i 2018. Vi er rigtig godt tilfredse med det og der har nu været flere år i træk med stabilt medlemstal. Det ser pt. rigtig fint ud for 2020, så med lidt held vil vi ende på samme antal medlemmer, som de sidste år.

Bestyrelsen

Bestyrelsen i Sønderjysk Sportsfiskerforening arbejder løbende på at sikre,

at foreningen og dens medlemmer har adgang til attraktivt fiskevand og at foreningen er synlig i lokalområdet, deltager på diverse messer og udstillinger, arrangerer fiskekonkurrencer, deltager i Lystfiskeriets dag og andre tiltag, som skal være med til at sikre Sønderjysk Sportsfiskerforening som en attraktiv Sportsfiskerforening de næste mange år.

Til sidst vil jeg gerne takke alle, som er med til at få foreningen til at fungere og som har ydet en stor frivillig indsats i løbet af den tid, som foreningen har eksisteret. En speciel tak til bestyrelsen som jeg synes gør et kanonarbejde.

PBV Formand Preben Nielsen



Nu er det sæson for geddefiskeri. Foto: Lars Østergaard Jensen.

Vær med i kampen om årets pokaler

Kunne du tænke dig at være med i kampen om en af lækre vandrepokaler for år 2020? Pokalfisken skal tilmeldes via Facebooksiden Sønderjysk Sportsfiskerforening, vedlagt foto. Der skal oplyses art, vægt, længde, fangststed og agn. Hvis du har brændt inde med en fisk hele sommeren, så vis din flotte fangst på Facebooksiden.

Pokalerne udleveres på generalforsamlingen i marts 2021. Pokalfiskene

offentliggøres også i foreningens medlemsblad »Lystfisker«. Man skal være medlem både på fangstdagen og den 1. januar det efterfølgende år. Bestyrelsen er dommerkomite.

Lige til info kan Årets fisk være: Sandart, gedde, aborre, skalle, brasen, karpe, havørred, bækørred, stalling eller laks.

Se mere under Forening og derefter pokaler.

ÅRETS LAKS

Fanget i foreningens fiskevande. Blandt de indsendte fangstrapporter, vælges årets laks.

ÅRETS FISK

Fanget i foreningens fiskevande. Blandt de indsendte fangstrapporter, vælges årets fisk.

FORENINGENS ILDSJÆL

Gives til en person som i årets løb har ydet en speciel indsats for foreningen.

ÅRETS ØRREDFISK

Fanget af et foreningsmedlem i foreningens fiskevande.

ÅRETS JUNIORFISKER

Fanget af et juniormedlem i foreningens fiskevande.

ÅRETS KYSTFANGST

Fisk fanget fra kysten kan tilmeldes.

BARSPØKALEN

Den tildeles det medlem, der under foreningens 2 årlige ture til Barsø, fanger den største fisk efter følgende regler: Største ædelfisk, største torsk, største fladfisk, største hornfisk, største makrel i den nævnte rækkefølge såfremt der, ikke er fanget ædelfisk, torsk osv.



DNA-kortlægning af uønskede krebsearter

Af Lars Østergaard Jensen

En sensommerdag kørte jeg over Kongeåen ved Foldingbro og så en mand hælde indholdet fra en spand i vandet og gå om bag sin Toyota Landcruiser. Her stod han i gang med at filtrere åvand for DNA-prøver – hvormed man på kort tid kan kortlægge artsammensætning. Blot få liter vandprøver rækker til at afsløre alle dyrearter i en sø eller nedenfor en strækning af et vandløb.

Ja, det lyder fantastisk, men med de sidste års forskningsudvikling er det nu muligt, fortæller Knud Erik Vindum, tidligere fiskemester hos Danmarks Center for Vildlaks. Han er nu ansat af DTU-Aqua (Danmarks Tekniske Universitet) til at indsamle DNA-prøver i landets vandløb.

Kortlægning af ferskvandkrebsearter

Miljøstyrelsen har nemlig igangsat et



projekt, der skal kortlægge udbredelsen af alle arter af ferskvandskrebs – både den hjemhørende flodkrebs og de to fremmede og invasive arter, signalkrebs og galizisk sumpkrebs. Desuden vil nogle prøver blive analyseret for to andre arter, marmorkrebs og Louisiana flodkrebs, der lever tæt på os i Tyskland. Endelig analyseres der for tilstedeværelsen af krebsepest

Kortlægningen er den første af sin art i Danmark. En systematisk national beskrivelse af udbredelsen af ferskvandskrebs er aldrig foretaget tidligere. Derfor vil resultaterne give et meget bedre grundlag for dels at sikre vores oprindelige og hjemhørende flodkrebsens fortsatte overlevelse i vores natur og dels at håndtere truslen fra de invasive arter så effektivt som muligt.

Signalkrebs en trussel

Den nordamerikanske signalkrebs, der kendes på sine blå farver på klørne, har spredt ukontrollabelt mange steder som for eksempel i Alling Å, hvor frivillige i samarbejde med Randers Kommune forgæves har forsøgt at be-

Knud Erik Vindum filtrer vandprøver overalt i landet.



Med en spand opsamles vand fra Kongeå.

kæmpe arten, der truer fiskebestanden. Også i Nørreå ved Sommersted har en bestand etableret sig – men om Aller Å hidtil er gået fri vides ikke.

Umulig at udrydde

Det er nærliggende at tænke, at man kan fjerne den invasive signalkrebs ved at opfiske dem, da de smager godt, skriver DTU Aqua i en pressemeddelelse. Desværre har det vist sig, at opfiskning ikke er i stand til at reducere tætheden af signalkrebs i vandløb og heller ikke kan forhindre, at de bliver yderligere udbredt i vandløb. Når man fisker signalkrebs, skal man derfor mere gøre det for sin fornøjelses skyld end for at hjælpe naturen. Men det er utrolig vigtigt, at fangsten bliver håndteret korrekt, så fiskeri ikke medvirker til yderligere spredning. DTU opremser derfor disse regler for fiskeri efter invasive arter af krebs:

- Man skal have et gyldigt lystfiskertegn eller fritidsfiskertegn, gælder dog som normalt ikke for lodsejere.
- Fisker man med ruser skal man have et gyldigt fritidsfiskertegn. Husk også mærkning af ruser med navn og adresse.
- Man skal selvfølgelig også have lov

til at fiske på arealet. Gælder både ved søer og langs vandløb.

- For ruser skal man overholde afstandskravet på 100 m imellem ruserne.
- Transport af krebs skal ske til det sted, hvor krebsen umiddelbart efter bliver aflivet.
- Transport af krebs skal ske forsvarligt og uden mulighed for, at de kan flygte, f.eks. ved brug af beholdere med låg.
- Der må ikke foregå videresalg af invasive krebs, herunder signalkrebs.
- Det er under ingen omstændigheder tilladt at udsætte de invasive arter, hverken i naturen, i en havedam eller andre steder.

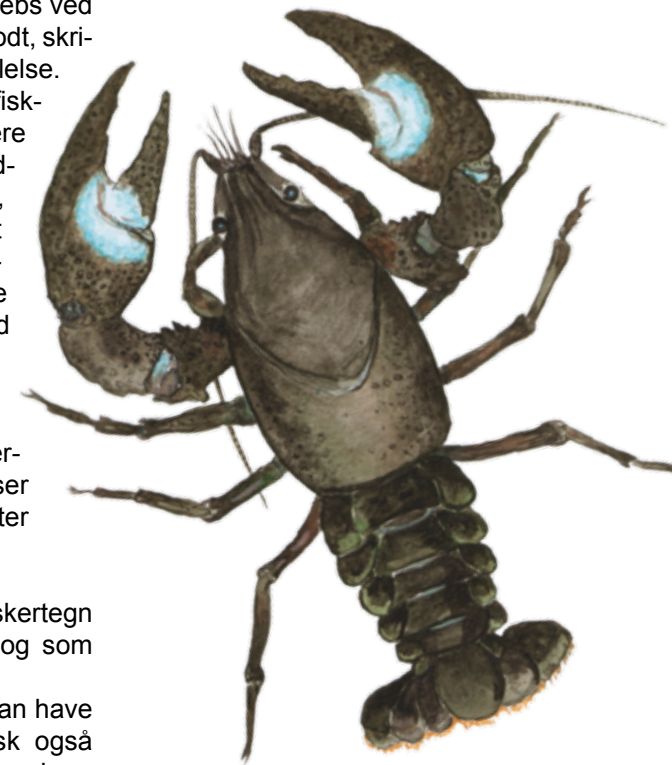

Den uønskede Signalkrebs kendes på sine blå farvenuancer på klørne.

De danske krokodiller

Af Adam Geil

Fiskeriet efter gedder er rasende populært og mange kaster sig ud i jagten på de grønne rovdyr. Det sker på et tidspunkt, hvor lystfiskeriet oplever stor tilstrømning. For den erfarne lystfisker, Michael Røge, giver det et kick, hver gang en af de »danske krokodiller« hugger.

»Hep, så var den der«. Efter tyve minutter sker det. Det giver et ryk i stangen, og med det samme laver Michael et modhug. Han begynder at rulle ind på hjulet. Stangspidsen peger nedad, og linen er stram. Michael ruller et par meter line ind. En grøn hale med en bred finne, giver et slag og vandoverfladen brydes med et plask. Fisken trækker voldsomt i linen. Michael arbejder koncentreret og får trukket fisken ind til sig. Han tager de afklippede fingerhandsker af, og stikker dem indenfor jakken.

Med stangen i den ene hånd, stikker han erfarent fire fingre ind i den yderste af geddens gæller, mens tommelfingeren holder på fiskens kæbe. Han løfter fisken fri af vandet og holder den frem. En fin hun, med den karakteristiske brede mund fuld af skarpe tænder. Kroppen er grøn med gullige pletter.

»Den er i hvert fald 60 cm. Den er nok også en 75 stykker. Men se lige de der bugfinner og halefinner, de er så fine i farverne...«

Med et sæt vrider den 75 cm lange gedde sig i Michaels hænder. Blod løber ud af fiskens gæller, ned langs den plettede krop. Den var ikke færdig med at fighete.

»Det er det, der giver skrammer«, siger Michael, mens han forsigtigt fjerner den lillefingerstore trekrog fra geddens kæbeparti. Det handler om at være så skånsom ved fisken som muligt, så den kan genudsættes uden problemer. Mi-

chael sænker gedden ned i vandet, giver slip og lader fisken få sin frihed. Med et smil viser han sin nu tomme, men let blødende hånd frem igen: »Det er det man kalder geddefingre«.

Det er hugget, der gør det

Michael Røge har fisket siden han var otte. Den slagteriuddannede sønderjyde, kan slet ikke lade være. »Fiskeriet, er sådan en ting, jeg bare skal. Det har jeg behov for. I perioder har en dårlig skulder gjort, at jeg ikke kunne fiske i flere måneder. Min kone siger, at jeg ikke er til at holde ud i de perioder«, fortæller Michael.

Michael har prøvet de fleste typer af lystfiskeri, men han er altid vendt tilbage til geddefiskeriet. Voldsomheden og kraften, når gedderne hugger, er fascinerende: »For mig er det hugget der gør det. Med gedden er det bare så kontant – der er kontant afregning hver gang, og det er det jeg synes der er fedt«.

Forklaringen på de voldsomme hug, kan findes i geddens jagtmodus. Gedden står ofte stille og venter på at byttedyret svømmer forbi. Med et pludseligt ryk, og en imponerende accelerationskraft, griber gedden så fast i sit bytte. Lidt ligesom en krokodille. Geden spiser alle de byttedyr den kan komme i nærheden af, også andre gedder.

Ny succes

Michael slipper det hjemmelavede gum-

midyr, så det dingler frit fra stangens spids. Iført grønne vadere og en regnjakke, vader han ud i søen, så vandet når ham til knæene. Michael er gået videre fra det første spot, og er nu i en lavvandet vig. Michael kigger ned langs søbredden som er dækket af siv. Han fører stangen tilbage over skulderen, og i en glidende bevægelse slipper han gummidyret fri gennem luften. I et par sekunder, overdøver lyden af fiskeline mod stangens øjer, andefuglene som flyver rundt midt ude på søen. Med et plask rammer gummidyret overfladen. Michael slår med det samme bøjlen over på hjulet, og begynder at rulle ind.

Første kast bliver hevet ind, og gummidyret får endnu en flyvetur. Halvvejs inde i andet kast, trækker Michael pludselig hårdt op i stangen. »Jeps, der var en«, udbryder han og begynder at rulle ind.

Flere om buddet

Michael fisker nogle få steder, som han kender godt. Han fisker ikke hver dag, men tæt på. Drømmen om en af de helt store gedder er det, der holder ham i gang.

»Målet er altid den store«, forklarer han og fortsætter »ved de store kan man rigtig mærke det, og man får et kick hver gang. Hver gang du mærker noget

og giver tilslag, kan det jo være en ny danmarkrekord. Man ved det aldrig«.

Jagten efter de store fisk er blevet sværere end tidligere. Flere fiskere har nemlig meldt sig ind i kapløbet om de store gedder. Da Covid-19 lukkede landet ned i marts, søgte mange danskere ud i naturen og mange tog en fiskestang med i hånden. I marts, april og maj blev der solgt hele 78.283 statslige lystfiskerkort. Det er en stigning på omkring tyve procent, hvis man sammenligner med 2018 og 2019. Og mange af de nye fiskere, har kastet sig over gedderne.

En dag over middel

Mørket er ved at afløse gråvejret og dissen. I skumringen begynder flagermusene at flyve rundt om hovederne på ham. »Jeg er lige nødt til at prøve det hjørne der igen, inden vi stopper. Det kunne jo være der var en mere«, siger Michael.

Efter de sidste kast er det blevet helt mørkt, og han vender snuden mod sit udgangspunkt. Det har været en dag over middel. Seks gedder på tre timers fiskeri. Det blev dog ikke til en af de helt store i dag.

»Jeg skal nok af sted igen i morgen eftermiddag«, siger han og griner. »Nu er der jo gang i dem hernede. Så kan det jo være jeg kommer over en meter«.



Peter Ross fluen

Af Per Karlsen

Under en oprydning i mine gemmer, finder jeg en af de små Wheatley fluebokse med 51 clips. Jeg har ikke haft fat i den i flere år, mest fordi jeg i dag ikke mere fisker bækørred med vådflue, men kun med tørflue, så æsken har været gemt godt væk.

Indholdet er stadig de små originale vådfluer i mønstre som Red Tag, Hares Ear, Kroggårds nr. 4 osv., og så falder mine øjne på en lille Peter Ross i str. 10 bundet med fjervinge på Mudstads fine gamle ørredkrog. Den bringer mange minder frem på nethinden, mest for et fantastisk havørredfiskeri i Hoptrup Å, til daglig kaldes Kanalen, og i dag er det vel rettelig en kanal, idet den er et levn, efter man har valgt at genskabe den store Slivsø.

Desværre blev Kanalen decimeret, grundet genskabelsen af Slivsø, og vi gik så glip af et glimrende havørredvand, men det er dog en trøst, at der stadig er lidt tilbage af Kanalen. Trods sin nærhed af havet, så skal man i dag være endnu mere på plads, når havørrederne indfinder sig, og finde sig i, at det er et meget svært terræn at fiske i, dels er der meterhøje siv, som gør kastene svære samt at vandstanden svinger meget, så det kræver virkelig sin mand/kvinde at få noget fornuftigt fiskeri her.

Jeg dyrkede i midten af 80'erne et havørredfiskeri, som jeg nok aldrig kommer til nogen steder igen. Det var ren natfiskeri med meget let grej efter nyopstegne havørreder, og tit og ofte også Steelheads i en ikke ringe størrelse. Åen løber ud i Lillebælt, og har mange fisk, som går op i åen for at undgå det varme saltvand, men samtidig tager de

næring til sig i form af småfisk, snegle og tanglopper, og overfladeføde, hvor især Dovenfluen er på menuen.

Åens vand er ginklart, og bevoksningsen på bunden kan være tæt af noget der ligner ålegræs, eller rettere hedder det klæg og det danner nogle render, som oftest kun er små 40 cm. dybe og 3 meter lange, så det kan være svært, at affiske åen for renderne breder sig forskelligt, afhængig af, hvor grøden nu har slået rod. Der er selvfølgelig huller, og her kan der gøres en god fangst, hvis man nærmer sig forsigtigt, men generelt er det utroligt svært at affiske Hoptrup Å, mest fordi man også er indhyllt i 2 m. høje siv, som kræver en vis teknik, at kaste »udenom«. Da åen er kunstig, er der de fleste steder diger, som er ca. 2,5 meter høje, så man skal kunne styre sine bagkast, ellers går der kage idet.

Et minus var i mange år, at Kanalen havde store mængder trådalger, som i perioder næsten umuliggjorde et fornuftigt fiskeri, især om natten. Da vandkvaliteten blev bedre, forsvandt det meste af trådalgerne, så var natfiskeriet igen muligt!

Fluevalget til åen har jeg ikke problemer med, idet jeg har været vant til netop den type fiskeri, blandt andet i Bjørnsholm Å i Himmerland, og det er små vådfluer i str. 8 - 10 - 12, bundet enten på enkelt- eller dobbeltkrog, gerne på laksekroge, og til nattens fiskeri hælder jeg til enkeltkrog, ganske enkelt fordi, at man ikke med sikkerhed ved, om en dobbeltkrog har en lille flig af klægen på, og så fisker fluen selvfølgelig ikke rigtigt.

Mit grejvalg er en 11' RST kl. 5/6 med

et Hardy Marquis hjul og en sinktip line, hvor jeg har taget lidt af tippen, hvorefter jeg har sat et let synkende forfang på. Grunden hertil er, at vi opdagede, at fluen skal fiskes ca. 5 cm over bunden, ellers kan fisk, der står i renderne inde under grøden, ikke se fluen, og derfor hugger de ikke, hvis fluen fisker højere. Fluen skal sammen med forfanget gå under »med det vons« (lynhurtigt/red.), for der er ikke meget tid til at affiske renderen i, og man skal virkelig time sin flues hastighed, ellers går den for højt op i vandet.

Åen har normalt ikke voldsomt megen strøm, men da den følger tidevandet, så er det med at vide, hvornår strømmen vender, for så kan fiskene få en hugperiode, som måske kun varer en ½ times tid, og så skal man være der. Kan man evt. styre 2 fluer på forfanget, så har erfaringen vist, at en vægtbelastet flue, som nr. 2, altså ophængereren, giver et godt fiskeri, fordi der nu er 2 valgmulig-

heder for fisken, og det er tit ophængereren, fisken tager i et hurtigt rul inde fra grøden.

Den bedste tid i eftersommeren er fra kl. 22 til kl. 2, men som antydnet, kræver det, at man er på dupperne, og det kan være vanskeligt at lande fisken, når den endelig inhalerer fluen, men det er et spændende fiskeri, og tit er der flere fisk, som ryger til fluen.

En ting som overrasker, når der er nye fisk i åen er, at de fisk kan stå helt frit fremme midt i renderne, og derfor kan der i perioder været ret så meget aktivitet, hvor gamle og nye fisk roder rundt, men det er lystfiskerens chance for at få en helt blank nyopstegen fisk i en forrygende kondi, men desværre gør overraskelsen også, at der smutter temmelig mange fisk, da man ikke lige regner med, at der netop det stod fisk på den plads.

De 2 fisk på billedet, tog netop den lille Peter Ross i str. 10, og det er helt



blanke fisk på henholdsvis 48 og 54 cm, der gav en forrygende fight omkring midnatstid.

Nu er det ikke kun småfisk, der er tit fisk på den rigtige side af de 8 pund, og Steelheaden blander sig også, men det sker oftest først på aftenen eller om morgenen, men de er også glade for de små fluer med sølvkrop. Regnbuene har tit snegle i maveindholdet, så de hygger sig også med at æde, og det giver gudskelov fluefiskeren en god chance for gevinst, men også i Hoptrup Å er der selvfølgelig 0 ture, men vi har før fanget op til 40 - 45 fisk på en måned, men så skal man også være der, når det sker.

Generelt er et stort net en god hjælp, når fiskene skal landes. Jeg bruger et teleskop net, så er der mulighed for at nå ud til fisken, uden at ryge i vandet og blive ret så våd!!

Fluemønsteret Peter Ross er jo en gammel klassiker, men for snart mange år siden, lavede jeg nogle varianter, som viste sig brugbare overfor bækkørreder og havørreder, især i det tidlige forår og i efteråret, og det der egentlig blev lavet om, var krop og vinge. Normalt er vingen flankfjer, og kroppen sølvtinsel, og hacklet er falsk bundet under krogen, men mine varianter har alle hacklet lavet jysk, og jeg bruger 3 varianter, som har fig. mønster:

Navn: Peter Ross standard

Tag: 3 omgange oval sølvwire.

Hale: Få fibre tippet farvet orange.

Rib: Oval sølvwire.

Krop: 2/3 pearl flashtinsel, der underbevikles med hvid flossilke!

Vinge: Mixet vinge med brunmeleret og hvid rævehale.

Front hackle: Sort høne hackle.

Bindetråd: Rød.

Navn: Peter Ross Orange

Tag: 3 omgange oval sølvwire.

Hale: Få fibre tippet farvet orange.

Rib: Oval sølvwire.

Krop: 2/3 pearl flashtinsel, der underbevikles med hvid flossilke!

Vinge: Mixet vinge med brunmeleret og hvid rævehale.

Front hackle: Orange høne hackle.

Bindetråd: Rød.

Navn: Peter Ross Lilla

Tag: 3 omgange oval sølvwire.

Hale: Få fibre tippet farvet orange.

Rib: Oval sølvwire.

Krop: 2/3 pearl flashtinsel, der underbevikles med hvid flossilke!

Vinge: Mixet vinge med brunmeleret og hvid rævehale.

Front hackle: Lilla høne hackle.

Bindetråd: Rød.

Med hensyn til materialevalg, så er man i dag så heldig stillet, at man igen kan købe luksus-hønenakker, og det bør kunne give nogle rigtig gode velhacklede fluer samt at der kan købes især rævehår/haler i en udsøgt blød kvalitet, så også vingerne er i en blød udgave!

Vingen kan også laves af hvidtippet egernhale eller grævling. Grunden til at jeg vælger at mikse hvid og brunmeleret ræv er, at hårene er utrolig bløde, og giver et fint liv i vandet, især i vandløb med moderat strøm.

Nu er Peter Ross et mønster, der kan bruges alle vegne, også på kysten, ja sågar i større udgaver på rør, ja da kan dette gamle mønster stadig vise sit værd, og fange fiskene.

Knæk bræk med Peter Ross.



HALLMANN

SE BEDRE • LEV BEDRE

find flere butikker: www.optik-hallmann.com



SKRYDSTRUP EL-SERVICE

— strøm er vores styrke

V/ PETER TRAMM · FABRIKSVEJ 11 · 6500 VOJENS · TLF. 74 54 10 29

**Skrot din gamle bil
og få kontanter med hjem...
Vi gi'r op til 2.700,-** **Krogh's Autoophug**

Udsigtsvejen 19 · 6510 Gram
Telefon 74 82 27 99 · www.kroghs-autoophug.dk

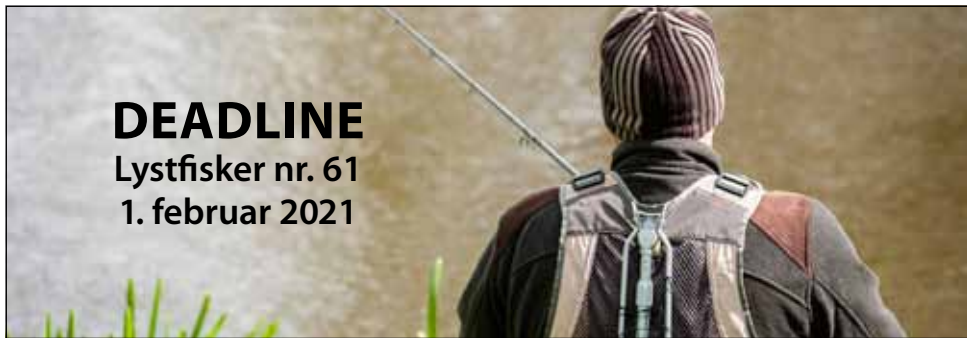

DEADLINE
Lystfisker nr. 61
1. februar 2021

OMEGA THERMORUDEN

SIKKERHEDSFILM · SOLFILM
BUTIKSRUDER · TERMORUDER

KÆRE MEDLEM

Mod forevisning af gyldigt
medlemsbevis til
Sønderjysk Sportsfiskerforening
ydes der rabat ved køb af
termoruder eller diverse.

v/Erling Rostermund
Ribevej 55, Skrydstrup · 6500 Vojens
Tlf. 40 45 41 69 · erling@omegaglas.dk

HT AUTOCENTER ER BLEVET TIL OVE'S AUTO

Vi er flyttet i nye lokaler og har skiftet navn til Ove's Auto. Du vil stadig få den samme gode service og vi reparerer stadig alle biler, uanset mærke og årgang – også i garanti-perioden på helt nye biler.

Vi glæder os til at servicere dig og din bil i vores nye lokaler!



OVE'S AUTO APS

Ørderup Kirkevej 45 Tlf.: 74 83 23 23
6520 Toftlund www.oves-auto.dk

AutoPartner.dk

AutoPartner – For en sikkerheds skyld

Lystfisker - se her!



Moderne vandrerhjem og campingplads – beliggende i naturskønne omgivelser, tæt på attraktive fiskepladser, og kun 10 minutters gang fra Haderslev Centrum. Mulighed for slagtning og indfrysning af fisk samt salg af fiskekort m.v. Vi giver gerne tilbud, incl. forplejning til grupper.

Danhostel Haderslev
Haderslev Campingplads
Erlevvej 34
DK-6100 Haderslev

Tlf.: +45 74 52 13 47
haderslev@danhostel.dk
www.danhostel-haderslev.dk



HT Autocenter

Dit Automester værksted og Antirustcenter i Sønderjylland

UNDERVOGNSBEHANDLING

Vi tilbyder livslang garanti!



Se mere på:
www.arnumautomester.dk



Rådhuscentret 2 · 6500 Vojens
Tlf.: 74 54 24 84 · E-mail: 609@edc.dk

AutoMester

HT Autocenter
Stensbækvej 13A · Arnum · 6510 Gram
Tlf.: 74 82 65 00



Dyringkær Put & Take

Søen er åben fra 1. marts til 31. oktober



Medlemmer af
Sønderjysk
Sportsfiskerforening
50% på prisen!

Ribe Landevej 152 • 6100 Haderslev